佈置陳設雅麗治牙器具亦以數萬金購自泰西極其精良迥非別家所及僕素自牙患迭請泰西著名牙科醫治均皆罔效後得先生治愈食物較前有力如天衣無縫誠治牙中巨擘也然近有無恥之徒命名近似希圖影射者求治者請認明上海四川路四十號徐景明總局四馬路嵩南徐景明分局庶不致誤 吳蔭廷謹啓

等情前已備登各報現計兩日共收入場券洋一千六百念八元又新社另捐助洋六十元趙太太捐洋三十元陳謙君捐助香水肥皂鈕花計售大洋三十三元洋一百四十六角陳可揚君捐助洋酒計售大洋十三元小洋四十一角以上共收大洋一千八百零九元小洋一千一百五十五角錢四十文本擬早日登謝因初旬左右甯地戰事般劇本團加派醫隊出發近又在甯添設醫所諸務忙迫致稽時日特此道歉並佈謝忱

時事新報

辛亥年十一月初一日

西歷一千九百十一年十二月二十號禮拜三

第一千四百四十六號

THE CHINA TIMES

今日二張 售洋貳分

館設上海山東路(望平街)一百六十二號門牌

電報掛號六六九〇

電話號碼一七八六

本館代收軍政府軍械費

滬杭甬公司特開臨時股東會廣告

敬啓者現爲民國籌餉問題由股東陸林士等發起來函要求並於日前在滬開會集議辦法復經蘇州軍政府知照前來本公司遵守定章惟有允許召集股東臨時會議而事關緊迫一面由浙軍政府移交省議會提議一面由杭滬董事聯合會定於十一月十二日下午一點鐘起在上海英租界後馬路錢江會館特開浙路臨時股東大會報告詳情屆時務請隨帶入會憑單蒞會不勝盼荷之至比來軍事旁午各處交通多有阻滯恐有未到或到後遺失蒞會時請帶股票或收據以便驗明照補至委託他股東到會代表如祇帶委託書而無入會憑單亦須照此辦理特此布告 浙路公司謹啓

上海滙源銀行有銀出借廣告

啓者今有現銀出借利息公道祇須的實押件作抵可以函詢隨時成交早晨九鐘至十二鐘下午二鐘至四鐘接洽五馬路十號總經理滙通洋行白

漢口大清銀行鈔票注意

啓者漢口本行已經發行之銀元舊鈔票暗記均皆完全此項鈔票俟大局平定漢行復業核對無訛仍歸漢行兌現惟武昌起義之時事變倉卒漢行有未經發行之新鈔票計一元五元十元三種共數七十三萬元存封庫內茲漢口華界罹遭兵燹庫房俱被打開將所存未發行之新鈔票均經搶去但此票面圖章簽字及本行暗記均不完全應即作廢概不收兌特此登報聲明 漢口大清銀行告白 戊2360

國民光復軍總司令林述慶告白

今者金陵克復東南之局稍定顧北寇猶張滿廷未覆凡我漢族所當枕戈待旦引爲亟圖述慶不敏謬承北伐重任夙夜競懼無以副我父老子弟厚望師行在即規畫必周大勳之成有資羣力用是設立儲材館以待英賢惟我軍界中人激昂奮發才俊輩出如其願同袍澤翻然來臨共濟時艱不吝教誨豈惟述慶區區之幸抑亦國民所同深禱望者已特此廣告

浙軍政府鹽政局長蔣通告

本局長遵奉浙軍政府文飭就省城交涉司故址組織鹽政局當經知照所屬場所局卡印委各員令其循舊供職惟當易代之際各屬經征款項及經手事件必有積壓多時應即從速清釐以資結束而憑繼續務望印委各員見此通告立即親身來局清算果無侵蝕浮冒情事本局正在需才自當仍前委任幸勿延誤此布 戊2383

國民協會特設共和憲法講演會

我國創始共和當以先進國爲模範本會特設共和憲法講演會延請法政名家擔任講授美法瑞士等國憲法爲學術上之研究備供公民之參考庶于促進共和之道不無裨補講演時間每晚七時起九時止講期四十天聽講費每人二元並備女子聽講席凡有志者速向南京路議事廳對門州路轉角上本會事務所報名滿百人以上即行登報布告開講日期并地點約在南京路左近此佈 戊2245

浙江軍政府通告

浙省光復所有各州縣地方官及釐卡委員徵存未繳之款應即日來省清繳其有因一時紛擾攜帶款項籌濟他處者統限於十月三十日以前親自來省向財政部交納但使正項無虧本政府決不深究既往倘故意隱匿希圖吞沒一經逾限之後有人告發本政府定即嚴懲辦以爲營私肥己者戒特此通告

赤十字社補十九次募捐廣告茲承

邱莘農許季明君各捐洋一百元朱小鶴君捐洋五十元沈思齋捐洋三十元沈夢蓮陳照東裕太源楊仲文顧念劬楊太和吳伯庚各捐洋十元胡純齋胡竹林楊守勤楊守廉柏鈍甫各惟洋五元實業學堂諸君陸拯楊君無名氏各捐洋四元邱菊卿桑禮堂沈子祥王壽江張同泉顧季審各捐洋二元陳子獸楊雪門汪文業黃叔平虹俠一張君胡鰲卿六洪利生景緩葉忍冬程廷颺葉滄酬李錫瀛沈太太姚幼華卓太太沈太太余曾和楊記于文藩張儉卓健星葉之洗寶寶太太劉太太吳悳亭各捐洋二角高女士五角項星槎蔣君許義齋各捐洋四角唐伯眉魏清泉無名無名無名陳思厚鍾孫君慶生左君劉君孫君江霞春失名太太董梓吉粟昌向荷生各捐洋一元無名韓松廷捐洋三角靜君俞君失名吳君陳君陳君王君無名氏無名無名黃君張君張君汪君陳君無名無名楊君王君君與平之李君趙君李君張君無名童景隆無名大漢一分子朱君陳君無名王君無名宋君無名無名錫君王君失名共捐大洋四百十六元小洋九十五角特此登報以揚仁風 赤十字社理捐處啓

四明董昌昭君玉照

戒烟後服自來血之證書

五洲大藥房主人雅鑒僕自幼素體寒弱面黃肌瘦自廿八歲因病染烟一連十餘載則更形面黃又兼胃呆神疲等症自恨起居多方不便故於宣統元年四月間決意戒除數月之間雖戒絕而面色仍屬烟臉且胃口以及神倦亦仍如是初則以爲烟癮暗發繼則知是烟癮年份太久以致內虧過甚失補之故遍服中西各藥品年餘之久而各恙依然如故至今春過中英藥房同鄉烏佩荃兄談及◉貴藥房之所經售人造自來血能却百病靈驗無比且言凡戒烟後面色不開胃呆神倦等症更屬對症何不服之僕隨即購服未及半打而胃口略開神色若失今已服第二打更覺胃口大開精神煥發面色亦覺滋潤想再服數打定能去盡煙臉誠戒烟之妙品濟世之良藥也感激之餘無以酬報爰修寸楮并附小照登諸報章以表微忱肅此敬請道安辛亥七巧日花翎福州商船總公會總理商業研究所幹事長福建商務總會議董泰木號東四明董昌昭頓首◉閲價目大瓶二元每打二十元小瓶一元二角每打十二元託局明函購原班回件諸公光顧請認明全球老牌商標每瓶附有值洋一角之新認眞劵一張五彩二集保證書一本瓦楞紙一層瓶底均有西國碼字方爲的眞◉總發行所上海五洲大藥房抄登 戊2339

登告白諸君及代派諸君鑒

本館收取帳目均給以收條爲據若無收據則所付之款本館絕不承認特此奉告務祈付款諸君各自留心以免爲人所愚 本館特白

新發明秘製美髯衛生槍上戒烟膏

夫鴉片流毒中華佈遍行省皆因貪片刻之舒暢貽誤一生之鉅累富貴之家財產就此中落少年子弟不思上進終日橫床一榻家破失業者由鴉片烟所害當今時代禁令森嚴限期已屆且烟價一步漲成癮之人豈不竭思戒除乃有者身體素弱有者戒志不堅其故類皆市上所售藥丸和以烟灰魂靈僅能代煙實難戒除反覺身疲力弱百病叢生致愈戒愈深於是戒煙藥難求質驗茲本藥房恭奉古經驗秘製美髯衛生槍上戒烟以來全球咸知衆皆讚美惠賜保證期千篇本主人煞費苦心益加研究修合此膏覓有仙丹之妙按照八卦神數計八八六十四天自然離槍真能掃盡烟毒驅逐心癮凡市上所售戒烟藥報稱一二星積堪能戒絕試問鴉片成癮非一朝一夕之功而且不握煙槍心癮難除況久年老癮煙漬癮蟲勢必充滿臟腑致煙癮發起坐臥不安此皆癮蟲不安於臟腑呼吸之時癮蟲之口向上受接煙味癮過之後倦伏腸胃人即神清氣爽此膏有殺蟲之能力無復發之後患獨用此膏亦可法泡進斗呼吸與煙無異神仙莫識如有毒質堪請化驗服法另詳仿單大匣每盒一元每打十元小匣每盒五角每五元 開設上海英界盆湯弄周昌記棧隔壁北無錫路 文政玉記藥房謹啓 丁2212

中國紅十字會 謹告 中外大慈善家

天心樂禍戰事蔓延刼歷紅羊慘同赤壁生者亟須拯救傷者亦待治療死者尤須埋葬戰地難民生計日乏凍餒堪憐急待振濟本會自武漢事起各埠設立分會醫院已有三十餘處治愈傷兵已達數千人掩埋漢甯義骨不下三千餘具現逐日所需藥物食糧爲費極鉅竭力支持窮於羅掘特呼將伯普救同胞伏乞海內慈善君子慷慨樂輸救民水火不拘多少造福無量惠賜捐款請送上海三馬路新聞報館樓上中國紅十字會事務所立時掣給收條問日登報徵信再本會向無人在外挨戶募捐亦未在園場車站逢人募捐等事

華成火險有限公司廣告

本公司發起股東公舉李平書先生爲總理朱葆三先生王一亭先生爲總董總公司在南市外馬路萬聚碼頭信成銀行樓上滬南電話九號分行在北市河南路近四馬路商務書館對門弄內門牌九十四號承保城廂南市北市房屋廠棧店舖行號貨生財等項火險如蒙賜顧請向南市總公司或北市分行直接可也 卅110

通學報館書目

通學報丙午丁未戊申合初學英文程度每年三十六冊洋裝六元未釘五元借閱一元五角已酉庚戌辛亥合中學程度每年三十冊洋裝兩元未釘一元五角借閱半三年洋裝彙編六元零售每冊洋兩角

無師自通秘訣課本初二集均六角
彙收博採之英文全規洋裝一元半
英文規例一四百條全洋裝每冊兩元
英文正音一百條附拼法規例兩角
華英國學文編卷一數授法洋六角
華英東方讀本啓蒙數授法四角半
華英國民讀本初集數授法三角半
精刊草書華英撥拉瑪每冊兩角半

切韻表洋三分
發音歌訣三分
新拼法兩角半
寫字圖考一角半
西函程式角半
分數通釋六角
禁烟政策一角
正音新法七分

孝欽后圖四分
大發財圖一角
全家紅福二分
西籍牌二分
狀元紅新花骰二分
連骰一角二分
新法陞官圖連
演習程式兩角

以上書報實價三十一元郵費在內零售概無折扣如蒙一次全購連郵費減收洋念元至本年冬至爲止過期增價購者從速本報原定辛亥年終卒業並非中輟嗣後另設售書處以便購閱 上海三馬路通學報館謹白

强華半月斷癮戒烟散廣白

鴉片之害喪身敗家言之慘痛方今漢土光復凡我同胞人人有新國民之希望倘仍沉淪黑海則每精瘦身家且難自保豈能立於新中國哉故宜及時痛戒實爲當今急務本主人志切救世因出秘方配製此散寒神館補性和效速無論老癮新癮如法化服一料半月斷根靈驗若神毫無苦楚請速購服方信無異仙丹也定價每料四元批發克已函購即寄郵費不加總發行所上海新垃圾橋廈門路衍慶里二百七十號經售處二馬路文明雅集隔壁胡純香醫室 戊2323

山西候補道王患風濕極慘服韋廉士大醫生紅色補丸獲愈

王祥甫君

候補道王祥甫君山西太谷縣人也家資豐裕商產富饒承來函云○余因出外探親途受風寒回家後臥床不起據醫士云爲風濕身虛之症從此胃口閉塞雙腿慘痛二年之久屢延名醫診治毫無效驗後承友勸試服韋廉士大醫生紅色補丸兩瓶甫罄胃口頓開腿痛全消續服數瓶諸疾霍然步履輕健暢快異常韋廉士大醫生紅色補丸誠爲祛病延年之聖藥也

韋廉士大醫生紅色補丸曾治愈凡由血不潔腦筋失調所起之各疾即如血薄胃弱胸痛風濕以及婦科諸症中國各處藥房均有出售如疑假冒可直向上海四川路八十四號韋廉士醫生總藥局購取或向重慶白象街分行購取亦可 每瓶大洋一元每六瓶大洋八元遠近郵費在內

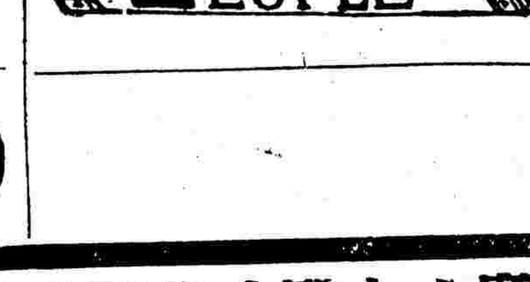

此係真樣謹防假冒

◀上海四川路八十四號韋廉士大醫生藥局啓▶

(中華郵政局特准掛號立券之報紙)(明治四十二年二月念八日第三種郵便物認可)

來稿

辨紳 ([illegible])

專制之治君民隔閡居君民之間者官也而官之弊深官民隔閡居官民之間者紳也而紳之害著故紳之蒙蔽官長欺凌孤弱與夫貪官汚吏固已同流合汚矣有時官紳濟惡狼狽爲奸紳恃官爲護符官倚紳爲耳目而氓之蚩蚩乃益不得甯處是知官得助於紳則虎而翼矣紳得庇於官則虎而冠矣官雖惡尙有時而遷罷紳則武斷鄉曲與生俱已兄父死子繼兄終弟及儼然世職之傳襲則雖謂紳之害百倍於官可也古之爲治也公卿大夫而外爲之民者士農工商而已世衰道微而乃有紳出爲紳也者不官而有權不農而得食不工不商而致富假士之名鮮士之實游民之尤而人類之賊也間有具仁慈之德負幹濟之才惟公益之謀並不少顧私計而一鄉之間賴以全身家保秩序如斯人者雖有權不害其有權也雖不農不工不商不害其不農不工不商也雖假士名而不愧其爲士也方恨其少豈病其多如是且將家祀而戶祝又何惡於紳哉然歷省十數求如是之人乃不一二覯而纍纍於吾人耳目之間者罔非徇私害公貽毒桑梓者則今日風伯之訟有北之投固不在彼而在此矣今幸胡氛將殄民政伊始不可有君也亦不可有官也並不可有紳君之不可有夫人而知之矣何以謂不可有官也官者對民而言之也一有位一無位而尊卑判一有權一無權而貴賤分此不平等之制不可見於民國故行政在公共之機關部由公舉公推以歸畫一若仍置官於民上而顯尊卑貴賤之別不可復謂爲民政此官之所以不可有也何以謂不可有紳也民主國之執大權行大法者皆民也所謂民者士農工商也設於士農工商之外而別置所謂紳則紳者乃民外之民抑何其名不正而言不順乎不甯惟是民之外有紳將置紳於民之上乎則少數之紳踞多數四民之上不平等者也置紳於民之下乎則多數之四民抑少數之紳而使爲之下亦不平等者也不平等者不容於民國者也然則紳與民其平等乎昔日之紳居官民之間而爲之中級既無官矣又焉用紳平其等而無其用無其用而存其名是不循名以責實亦不容於民政國者也

光復以後各省文牘多沿用貴紳字樣故特揭出之

專電

● 華盛頓來電言美國大統領塔孚脫君現通告俄國皇帝云俄國既拒絕美國發給猶太人之護照美國將於一千九百十二年十二月廢棄一千八百三十二年所締結之**俄美條約**

東京專電

淸廷諭旨

十月二十八日奉旨內閣奏遵擬已故閩浙總督松壽已故江西巡撫馮汝騤諡號松壽著予諡忠節馮汝騤著予諡忠愍欽此袁世凱署名

又奉旨內閣請簡員佩帶印鑰鑲白旗護軍統領印鑰著英信佩帶欽此袁世凱陸軍大臣王士珍署名

又奉旨內閣請簡湖北總兵一缺據段其瑞電奏湖北漢陽鎭總兵張有亮查無下落著開缺聽候查辦李長泰著補授湖北漢陽鎭總兵欽此蓋用御寶內閣總理大臣袁世凱署海軍大臣譚學衡署名

特別紀事

中國革命史五十六紀

● **袁世凱以王熙普一案牽動交涉不以陳夔龍爲然擬允其開缺之請而以袁樹勛代之**

● **朱家寶業已到京聞袁世凱將與以重要位置**

● **袁世凱因向四國借債不成委託周自齊秘密赴津訂借德華銀行銀五百萬兩已匯至北京交付**

● **袁世凱又以五百萬兩不足應用特派人至津運動福公司商借三千五百萬兩以應急需**

以上北京專電

● **前駐永平府**(屬直隸)**之第二十鎭近已開赴奉天其中有駐新民府**(屬奉天)**之混成協已歸順藍天蔚**

● **自藍天蔚起義後洮南長春各屬亦已響應**

● **淸軍諸府恐楡關有失特飭毅軍前往駐守**

以上天津專電

● **臨時政府已決議設在南京現各省代表在諮議局逐日開會議商臨時政府之各條件**

● **臨淮司令林述慶現已到浦口日昨來電催取餉械以備北伐**

● **聯軍總司令聞有取消之說徐紹楨已改充軍統**

● **北伐第三鎭統制黎天才現因鄂事緊急改編爲江蘇援鄂第一鎭兩廣調來民軍四千餘人及張勳部下張趙二統領帶來降兵三千餘人統歸節制**

● **黎統制本定二十九日出發因砲營尙未組織完備特派人逕赴滬上催發砲彈一俟運到卽行拔隊起程**

以上南京專電

● **淸辰沅永靖道**(屬湖南轄辰州沅州永州三府靖州一廳)**朱益藩負固死守已由湖南譚都督撥兵一營前往招撫**

長沙專電

● **成都確於十月初八日光復推蒲殿俊爲都督端方死於亂軍之中趙爾豐死於署門**

● **近日宜昌安靜如常**

以上宜昌專電

● **雲南蒙自於十月十七日防營串同土匪大肆焚掠中外行店燒劫一空全境盡成荒郊當時傷斃法人七名駐蒙法領事及僑寓之西人已逃至老街碧色寨一帶由老街至河內之汽車現已停止開行**

● **海防法字報謂越南法人已會議公請越督進兵定亂以自保外人財產生命越督已允惟謂進兵之先須先行照會滇軍都督云**

以上蒙自專電

按蒙自尙未入民軍範圍此次焚刧係防營與土匪所爲與民軍無涉

● 各報鑒滬都督陳鑒今日**江北臨時議會**成立議員四十餘人公舉黃君以霖爲議長江北臨時議會勸

淸江公電

● 各報館徽州臨時府議會成立舉鮑振炳吳長榮爲正副會長組織一切進行方法徽屬士民

徽州公電

▲ **淸國議和專使及民國議和總代表定於今日仍在英大馬路議事廳開正式會議**

本埠訪稿

● **西報紀民淸兩軍議和記**

▲ **二十八日**下午**民淸**兩方面**代表會議**至四小時許之久據蒞會某代表員會言**伍廷芳**君提出**要求**四事

一**淸軍退位**

二**改行民主政體**

三**以優厚之年金供給淸帝**

四**八旗年老貧苦之人或量予**以**新政府之位置或賜以恩給金**

按新政府非養老院恤貧院也何能有若輩之位置賜以恩給金足矣此條殆傳述之誤耳

▲ 唐在會場態度沉靜不甚啓口

▲ 當開會時唐紹怡首先發表簡短之演說大致述此次奉命南來並望會議有成之意演說畢卽以委任書遞交伍廷芳君伍君旣將委任書審閱一過亦陳述此會之結果能使中華得莫大利益之願望隨卽以民軍中之委任書遞交唐氏而會議以始

▲ 此次議和之舉在**粵人**多力持**淸帝退位**之說雖他事之形迹有類於滿人秉政者亦不容存留而**上海武昌及其他各部**分之**民黨**亦莫不**同此意見**云

▲ 二十八日晨伍廷芳君接袁世凱來電准其用**袁氏名義電致**各處**淸軍**俾於**休戰期內不得開仗**蓋伍君嘗於數日前向袁氏抗議謂不應乘休戰之時肆行侵擊袁卽答以凡電信能及之處均已飭令停戰其電音所不能及者伍君或有法可以通信可卽用袁某名義遍諭各淸將藉以表示袁某之誠信云

以上譯大陸報

▲ 據此間官場宣告謂英日二國現正**調和**於中國**民淸兩軍**之間日本外交官已有此項公文分致民淸兩方**面上海英日**兩國**總領事**並已奉命**預於議和**兩領事除關於政體一端外其餘各事當盡力維持民軍之要求

譯大陸報東京電

▲ 日本時事新報載稱英日二國確欲乘民淸兩軍在上海**議和**時有所**忠告**當將此意向美俄二國釋明**美俄**已有覆文並述明**願相協助**俾早息爭之意**法德**二國大約亦當與於**調和**之役

本報定十一月初十日出版杭州蘇州南京武昌長[illegible]

本號開設法界三洋涇橋吉祥街中市[illegible]

大共和日報臨時通告

中國通商銀行告白

本銀行欽奉諭旨設立招集股本五百萬兩現已收足二百五十萬兩總行開設上海並設北京口煙台等處分行經理各處電匯匯票押匯及押款凡有銀兩或半年長年存款一切交易無不格外克己並自備高大洋棧一所貨物均可寄棧並抵押銀兩棧租格外公道特此佈告謹白

上海自来火公司廣告

一概不收倘豪各寶號欲裝自來火者請至西藏路五號本公司或南京路念四號

接特別紀事

▲又日本某報載稱袁世凱現已答覆日本謂當盡種種之方法以促進和平　譯字林西報東京電

按英日美俄法德强國也而皆欲參與議和之役意誠善矣然豈竟無所爲而爲耶

▲本館(大陸報)特別訪員丁格爾君曾於唐紹怡由漢赴滬之前親往謁見唐氏曾許以同舟而行惟輪船公司人員不肯兼載西人故未如願當丁格爾君往謁唐氏時係本月二十三日之夜名刺既入其出而相迓者乃一蒼顏老者丁出不料頗爲驚訝及出其手與丁相握則又爲左手而非右手唐氏曰某正當就寢矣丁伸右手唐則握以左手並述明以患風病故兩月未嘗握管故不能用右手行相見禮云

唐氏於民清兩軍之大勢不肯多述且謂雖係袁世凱之議和代表而袁氏心中究竟若何則彼亦不得知唐又曰今者民清兩方面均渴欲議和予意和議之成似不甚難惟武昌民黨之心志予深知其甚爲堅勁將來議和之時自不能不多所讓步至兩軍戰事此後必可以息止云云　節譯大陸報

▲據本館(文匯報)訪員往謁温宗堯君晤談時温君謂所議和約苟不饜於本黨之意者本黨必不接受總之清帝必須退位否則無可接受彼滿族大員儘可優加贍養若清帝一去則他事均屬易爲滿人之中其豪富如楷拿基者正復不少要皆以賄賂致富而非以才力致富者若其廉正而貧乏者則中華歲入甚厚不難悉畀以恩給金也若清帝而必欲固爭是適足自貽伊戚至於袁世凱則方將以第一任總統畀之或爲之介紹於國人而公舉之爲總統耳然袁氏必須及早回心毋貽後悔今與唐氏同來之六十人要皆甘爲袁之傀儡而欲於民軍領袖之中行術以反間之俾其自相睽離袁氏平昔政策無弗以賄賂開其先其所見蓋甚謬至民軍之要求固直捷而單簡之甚者一曰滿清必去如須養贍則優加恩餉二曰民主政體必須建設如是焉而已

袁氏播弄手段欲使列强出而干涉其實此等政策非第無益而且有損焉天既以此土畀諸華人不過吾華人自今以前未能整飭其內治耳然此固吾中國之事也列强干涉之果何爲乎　譯文匯報

●贛皖二省關於議和之要電

▲陳都督鑒電悉滬使在滬開議請轉知敝省前派代表湯漪趙士北俞應麓三君就近與議敝處意見始終主持推倒滿政府以建立完全共和立憲國爲主義如該使承認則和平了結否則仍以兵戎相見決不遷就贛都督馬勘印

▲上海都督鑒滬使唐紹儀來滬議和宜先責其停戰期內背約一在娘子關大同進攻一在皖北攻佔太和似已大失信用至於最後之解決清廷遺種宜同化於我四萬萬之漢族建設共和民國舍此則吾皖三千萬人不敢聞命張勳亦袁世凱舊部私人現猖獗淸江臨淮一帶與在停戰期內攻我之徐賊邦傑倪賊嗣冲之事一律請併與唐紹儀提議責其背約理由總之兩軍玉帛相見宜師范蠡對王孫雄故事或四萬萬託命之人勿一旦爲甘言所動國民幸甚維持皖省統一機關處印

●西報紀孫逸仙君之行蹤

▲美國外務部接報知孫逸仙君已偕花墨黎將軍由星嘉坡啓程赴上海　譯大陸報華盛頓電

●京津要聞彙錄

▲袁世凱對於中國政體改爲君主共和立憲亦頗認可惟如稱皇室曰中華國總統兼滿蒙囘藏大皇帝決不贊成若模仿英國稱爲中華國王兼滿蒙囘藏大皇帝則亦可遷就故於唐紹怡起行時曾謂之曰但能爭到君主立憲固好否則中華國字樣亦似可改總宜勿負英使調停之意致有決裂云云

▲袁世凱允撥給張勳軍餉銀八萬兩已電陳夔龍先在北洋派員押解洋六萬元詎該員行抵濟南時聞津浦鐵路南段已爲民軍佔據於二十日將原銀運囘且聞張勳軍在徐州因無餉銀四出搶掠徐州人民之逃來津埠者日約千餘人誠恐和議無成徐州勢必開戰故也

▲又聞袁世凱已商准淸軍諸大臣兼津浦鐵路督辦徐世昌設法保護津浦南北路并電張勳於停戰期內仍招集部伍預備戰事

▲煙台民軍前有攻濟南之信袁世凱因派前第二鎭統制馬龍標前往查探現以停戰已於二十一日囘京聞對袁世凱云山東秩序極其紊亂均由於張廣建吳炳湘措施失當其千佛山安設大砲尤爲不合恐再演出第二次獨立袁聞之默然無語

▲清廷對於皖事久未提及二十二日忽著汴撫齊耀琳兼轄皖北吏治軍務又著倪嗣冲兼署皖藩一時人多莫明其故有謂恐皖軍北上飭汴省堵截者其實不確緣袁世凱近聞皖人逐出黃煥章後已聲明暫不設都督并成立維持皖事統一機關處本擬即奏簡補皖撫又恐皖人不認但察其情勢似已與獨立性質不同故特以齊耀琳等兼辦以窺探皖人之意向

▲寶芬現已交卸河南巡撫於二十一日囘北京聞其對人云倪嗣冲尙未到任該省財政極其困難又爲民軍必爭之地倘和議決裂大局必不堪設想緣民軍勢力已蔓延數府再加王天縱之佔據恐齊耀琳亦難爲力

▲天津探訪局前在奧租界偵獲之七人業將王鐘聲鎗斃其餘六人均各遞解監禁惟當時照會奧武官時指諸人爲土匪茲經奧武官查係關於革命之嫌疑因此頗有責言楊以德因請陳夔龍將劉子良等六人准其取具妥保開釋與領事劉尙與交涉司交涉云

▲張人駿鐵良行抵山東電請清政府治以失城之罪袁世凱即覆電云南京失守係爲時勢所迫公等無罪請速來京等語故張鐵二人旋即入京

●西報紀袁世凱之別訂借款

▲日本報紙載二十一日倫敦電袁世凱擬向四國財政團別訂一借款云云此事在華盛頓當事諸人均謂中國時局若此似未便遽爾允借至美國輿論則謂中華秩序未復之前無論民滿兩造均不可加以資助云　譯文匯報

●各省要電彙錄

▲鄂軍都督電　滬陳都督鑒沁電及陸都督感通電想已達覽關稅收入關於財政前途至重且大桂省既已截留勢必出於交涉鄙意以爲當有一定準繩方足以資遵守即請尊處轉乞外交總長伍先生本桂省之已事謀各省之共同與駐滬總稅務司直接談判先生深明法律素諳約章究應如何辦理之處必能主持擘論以對外人黎元洪勘印

▲贛軍都督電　滬黃大元帥暨伍陳温張諸公鑒電悉電報由上海統一敝處業已承允惟盛陶沈三員更番換班皆因人地有不相宜之故且或爲因事撤差或係自請辭退不得不由敝處先行派員經理綱後電局用人行政理財敝處決不涉干但軍事吃緊之時必須由交通局監督指揮此亦各國通例想蒙諒鑒贛都督屛勘印

▲浙軍政府政事部電　上海陳都督轉黃大元帥伍温外交總長鑒電政事浙非故自離異勢實使然俟中央政府完全成立浙當遵命浙軍政府政事部印寢

按先時黃大元帥及陳都督伍温外交長電告各省都督及軍政分府云上海電政總局有對外之關係自應仍前由其統轄各處電局業經其美迭次電達各都督已承多數贊成惟粵贛浙省雖已承認上海爲總一機關而於用人行政理財數端仍各自爲謀致多睽隔竊思電政統一爲世界各國不易之辦法若省自爲界以款項言則盈絀不一挹注無方交通可立見斷絕以外交言則委任無主干涉有詞利權即從此喪失當此大局未定吾儕正當協盡心力以圖大計夫誰復有稍存自私自利之心當亦爲公衆所共計與等爲維持大局起見用直瀆陳統希亮察見復云故浙贛二省有此覆電

●津函述山西娘子關軍情

▲石家莊前駐之淸軍已均調赴河南現派來之第三鎭駐防曹琨於抵石家莊時即擬進攻娘子關及抵井陘縣該鎭軍隊棄槍逃走者已屬不少民軍得信亦派砲隊前來迎擊曹琨詳查該關實屬天險攻取非易於是相持不戰適奉停戰之電遂乘機將軍隊退至石家莊駐守維時民軍以爲在停戰期內未加準備詎曹突佔五里鋪並於二十二日暗襲娘子關二十三日乘勢又攻固關以機車架砲轟擊勢甚猛烈民軍不得已亦開砲囘擊碎其機車多輛致將洞口充塞淸軍退無後路傷亡無算惟娘子關民軍不過四五百人故旋亦退走而曹琨電告淸軍諸府則謂民軍開始礮戰始還礮民軍即退入關內並有不難一鼓而得太原等語

●奉天民軍之現狀

▲奉天民軍勢力之堅厚者當推首先發難駐紮莊河之顧人宜軍隊現在遼陽遼中繼起之徐軍及鳳凰安東之鮑軍均已陸續來歸聯成一氣統名爲滿洲征淸第一軍並由各軍領袖公舉前陸軍協統藍天蔚君爲中華民國關東臨時大都督擇定李家窩(卽李家臥龍)爲都督大營自藍君接事後所有軍中一切佈置及委任特權均歸一人規畫茲將其委定諸人名銜就所知者舉之如左

頭介紹有 余…月…三

處世界競爭之大舞臺無論何業若無學問閱歷斷不能占優勝…國視爲醫學一專門設大學堂以教導之故其技獨精而業…者設不從…必無學問…而終爲大演所淘汰…不下…十…而能無愧此…

演劇助餉 共和戰爭餉源支絀凡關熱心士女無不樂…各報以昭信實伏望各界士女光臨不…茲擇十一月初一晚特煩…舞台夏潘諸…員排演新劇除…戲台開…外…數撥充軍餉…晚所演拿手好戲 空城計 黃鶴…船 明末遺…林…甫 梁少文 黃少岐 李華昇…

派律脫香煙 人人都歡喜

產婦

產婦服司各脫油。有莫大之功。以其係天下著名亦藥餌亦食料之物也。既養身。且補力。不但使產婦之乳。因而加增。且使乳力益足。俾嬰兒服之。力與肉血與骨等。均交受其益。至有孕之婦。服之在於未育之先。利尤難數。因其能補嬰之力於母腹之時。無怪乎異日長大成人。而有種赳赳之氣也。

各大小藥房均有出售

奉送三十二頁之圖冊。不取分文。但來函索取時。務注明平時本處購藥之某藥鋪。及於某報得見告白云云。信寄至上海四川路五十三號茂生洋行。

購此油須認明漁父負魚商標

以此商標爲記

成記西法剪髮

本店開設在三馬路新聞報館東隔壁第五號房屋專做中外士紳剪髮兼裝假髮念餘年豪英總領事霍獎給執照並當萬張園開剪髮大會義務剪髮均蒙中西士紳賞繼荷豪遠方主顧紛至杳來日有應接不暇之勢剣下小店別出必裁特裝成西式房間用電燈電氣風屬特別椅凳精求衛生侍應週到聘請名師一切仿照西法麴望諸商惠顧方知官之不璽也

長命電氣藥帶統治百病廣告

本行秘製衛身電氣治病藥帶所治各症奏效如神久爲◎中華各省推重引爲衛身第一要需無上上之品於甲辰年分設來◎華在上海已將八截銷路已遍全球承蒙閩廣豫直魯齊湘鄂奏晉等各省◎十紳備備治愈疾病者同聲稱許互相傳譽獎函謝信日見累賜足當誠信是在四方蓋電氣藥帶之效驗却病於無形不須服要毫無痛苦祗須將帶束在腰間照常安睡自然病覺去矣其收效之速眞有不可思議矣蓋其電氣能滋補氣血扶助腦力祛除風邪凡有勞心勞力者一經備束不消二禮拜便覺神雄氣壯容潤體强者非他蓋因藉電氣以補人身固有之電力凡有癲癲頑症咳嗽氣滯手足麻木骨痛腰痿不能舉動臥床不起者另有手足等電圈以通血脈而可治之凡有男子陽處陽痿夢遺滑精白濁疝氣精寒無力者則有腎囊套以電線通於電帶一經束備電力一到腎水充足無不奇效凡有女子經水不漏經明腹痛倒經閉經子宮寒冷不能受孕肝胃氣痛痞塊氣塊赤白帶下惡露不淨體弱小產以及產後成瘳等症束備之後無不克日全愈以上各症均經本埠屢試屢驗總之電氣治病藥帶不論男女老幼內科奇怪疑難雜症醫藥罔效者一律可治均有奇功如其觀望者請購試之方知言之不謬矣本行備有圖說專書如有考究衛身或病者求藥注意電氣藥帶者來行取閱一概致送不取分文而廣見聞外埠函索原班即奉惟信力自給書明住址爲要否則無從遞送妥費郵資如閱後欲購備東用者請將病情開明由郵局匯購原班回件決◎遲悞以免販涉爲特佈聞 上海北四川路二白大橋北塊同濟大藥房內長命洋行總發行處白

文明大舞台

十一月初一夜戲

悉數充助滬甯北伐義勇隊軍餉

吳鳳峯 管海枝 小桂樵 呂月棠 孫少和 小子泉 趙如秋 沈月來 沈瀾秋 呂月樵 小子和 趙如泉 何家聲

淮牧羊卷 演黃金台 贈劍點將 （新本）戲迷傳 何家陰陽河 王永利金雁橋 妻黨同惡報

登春臺（新開聚記）

十一月初一夜戲正廳大洋二角

開設後馬路觀音閣碼頭

劉桂芬 小玉芬 唐鳳雲 小蓋山 小春西 月月昇 小如仙 金月意 金鳳梅 金寶山 洪秀芬 世伶奎玉

回龍閣 演黃金台 二進宮 特演大補釘 頌鼎盛春秋 六月雪屈斬娥 宋江坐樓殺媳 林琪韓廟 柳池殺 富貴全圖

文明大舞臺

十一月初一禮拜三夜戲

小子和 陰陽河

呂月樵 戲迷傳

呂月樵 小子和 趙如泉

沈韻秋 沈月來 王永利

妻黨同惡報

金 雁 橋

商辦新舞臺

十一月初一日戲

小金寶 張德發 夏月潤 賽金蓮 王蓋發 七盞燈 小雙喜 小保成 夏月潤 小連生 夜來香 林步青

張三義 八節 全本鐵公雞 子腸 士陽 敗（現）腐象 好戲

十一月初一夜戲

均售洋一元所得戲資籌助軍餉

王登雲 趙飛 小文連 七盞燈 夏月潤 劉培山 林步青 夏月潤 夏月珊 七盞燈 小連生

太平天國 黃鶴樓 明末遺恨 赴宴 新湖船 過江 邱神旗 空城計

羣仙茶園

十一月初一夜戲

白七鳳 陸菊芳 王雅琴 一陣風 賽官 小勝月 馮子梅 陸菊芬 紅菊花 陳長庚

戲鳥龍院 烈女義贈 八義圖 賽寶奎 李春登 贈明 妻黨同惡報

大報仇 全本 四杰村 桑月 主歸 千金 余 珠 報

丹桂第一台

十一月初一日戲

高玉喜 韓桂寶 劉壽祥 陳嘉棠 李少棠 李月紅 小月七天 小孟如意 小菊笙 曹玉堂

發九焦 李 郝 張 永祥 五花 柱 全本玉堂春

十一月初一夜戲

小寶金 小如意 小菊生 祁月桂 月黑芬 蓋生 小李 王月月

大鏡 陰陽 金 看花 秦火 新山林 新秋春

法界群舞臺

十一月初一日戲

小寶山 金子和 小韓雲 張桂山 小月利 小春穆 小小寶 賽寶 王小珠 賽惠芬

演孫天 倒 羅通 虹 捉

九件衣 探陰山 祭江 路門 出 腸 大戰 霓關 曹 放 招 伯 當 親 操

十一月初一夜戲

小金子 張惠 韓李 小穆 榮寶 金寶 小珊 王英 恩林 小桂 小勝 子和奎

金殿 紡棉 火燒 失 王 小 連 翠 福 貴 捞 奎

酒 子 宴 花 桑 花 燒 餅 歌

潤肺化痰之第一品

助肺呼吸香膠

語云有病則憂無病則喜固矣人不可以有病也今時值冬季天氣漸寒有患肺病者及遠年哮喘痰鳴喉管嗆之不出咽之不下欲行而氣急欲言而語塞則呻吟床褥徂呼奈何者不之人矣本藥房自西國運有良材和勻呼吸要品製成此之其功效膠偉大早已蚩行海、凡肺部痰弱者輕則傷風痰多重則哮喘氣急--經嗇服則濃痰立化呼吸藥通胃口漸開精神亦於是振作矣洵不愧爲肺部之大將也（服法另詳仿單）價目大箱四元小箱二元大十每打四每元小箱元打二十購乩局函件原班回顧諸公光全請認明商球老牌附標每箱一有値洋認角之新張眞券一眞方爲的

總發行所 上海四馬路五洲大藥房及各埠大藥房均有經售

丁2324

接特別紀事

征淸第一軍軍司令官顧人宜　參謀官張壁陳榮楊銳吳振　步兵團指揮官高雲集　馬兵偵探長劉耀武　砲兵指揮官陳立中　軍需總長高不相顧人敏　招募義兵大使姜義山高士寬　步騎砲大隊長閻九觀顧人邦郭玉廷王武誥丁乃謙孫常與潘毅李其常孟文朗等十數人　步騎砲中隊長朱雲龍等數十人　步騎砲小隊長王仁環等百餘人其餘如祕書副官等均一一擇賢委任量才器使

▲又據外間傳說奉天諮議局議長吳景濂亦與藍君有約暗助軍糈並有多數淸軍官佐・潛往密約暗通聲氣云

●汴省最近之情狀

汴省近數日來各屬頗爲不靖禀電告急者不一而足茲將詳情列下

▲十六日陳州府萬本端有禀到省・據稱項城沈邱交界之太和阜陽・紛紛起事・聲勢極大・所聚人數不下七八千・已在沈邱項城界線之內豎旗起義・周口商埠因之震驚・應請速爲派兵前往云云

▲同日淅川廳有禀到省言襄陽樊城棗陽隨州等處・次第獨立・並有大隊十數股・會同在汴之劉留子一股・意圖北上・謝軍因援河洛・四路分布・其力甚弱云云・詎此禀甫到・而南陽府及所屬各州縣亦有六處電禀到省刻下省中已無兵隊可調・聞擬假袁世凱新招之軍隊前往云

▲十七日永城縣亦有禀到・言駐紮永城之防營・現亦有起事之意・經陸分統誠齋勸阻亦無効果・並聞防營已受徐州府民軍之運動・事機甚危・應請發兵前往以爲鎭懾云云

▲至晚又得汝州六百里加緊之禀・略謂本地紳民已有宣告卽日獨立之說・當時密爲訪查確有此事・爲首者乃本地巨富張姓及郟縣魯山一帶之紳民・十四日已在魯郟交界之常岡聚有一千餘人・各處附從者計有一百三十七村・聞通共約有一萬餘人・州城官商一無兵力・雖有駐防之隊(計祇七十人)勢甚可危・此時盼兵之援・如同望歲・早一刻有一刻之益・省中得此禀後亦覺手足無措

●河南王天從起事記

▲嵩縣王天從・今夏因謝寶勝奉命勦拿・王卽赴宛郡暫避・九月間王忽由南陽回嵩・據云已受黎元洪之命到汴起義・並携帶告示十萬張・到處張貼・招人集衆・又從南陽請到執管軍機者一人・專司籌劃・未及兼旬・卽已招得勁隊七千人・內分敢死效勇兩隊・凡曾充軍士者則爲效勇隊其親信之黨羽則爲敢死隊・惟當時各軍主見則擬先佔嵩縣・登封・而王天從以地爲桑梓之邦・縣官既不相抗・決不滋擾・惟令每月供給軍糧一百五十石(價由王付)・旋於十月十三日到洛陽圍城・

▲洛陽府城受圍之後・卽飛電省垣・請兵・十四日由省撥去滿兵二營・而王天從於十五日又已招得一千餘人・赴孟津渡佔據鐵謝鎭・與滿軍遇・大敗之・是夜王擬進兵偃師・適汴省防軍續到・軍不得進・王乃親自督隊佔洛陽大佛寺・十六日官軍又增兵三千・王督隊親戰・又獲大勝・且得宜陽縣陳大重集民軍一千人相助

▲十七日聞省中得偃師來電・言城內人已驚惶・境內之孫家灣現亦有人起事・惜未得其詳

▲洛陽至省之電線現皆無恙・聞因王天從曾下命令不准毀壞之故

●湘軍都督府電報彙志

▲譚都督接贛軍都督通電　接鄂電知漢陽不支・退保武昌・警信傳來・憂憤塡膺・推其致敗之由・均因事權不一所致・現惟有痛自懲改・所有各省赴鄂軍隊・由各省嚴加誥誡・統歸黎都督節制・調遣以一軍權・敝省前派馮[illegible]領率師赴鄂・茲接來電・黎都督命令暫在陽邏防守・現又派劉統領懋政率師・准十二日起行赴鄂・均飭歸黎都督節制・調遣・如有違誤・命令卽照軍法辦理・除電告黎都督外・合亟告知

▲譚都督接桂軍都督來電　敝省出師援鄂・早已電告・惟因交通不便・集中頗難・且爲土匪牽制・故遲至今・已挑選千人・諫日由南甯出發・沿途輸運・尙乞助力・此後仍陸續調集・隨時派員率領增援・只俟內匪稍靖・榮廷亦擬親率所部助勦

▲譚都督接鄂軍都督來電　元電悉・公推鎭都督爲援鄂軍總司令官・甚妥・現已電復各省・並請林都督向鄂出發矣

▲譚都督接滬[illegible]都督來電　(前略)此間北伐隊・粗有端緒・務祈尊處早日綢繆・以便聯絡聲援・本日程雪老湯壽老及留滬各省代表公議・暫定南京・省爲臨時政府所在地・公舉黃興君爲假定大元帥・黎元洪君爲假定副元帥・兼任鄂軍都督・俟赴鄂諸代表返滬・同到南京・再行正式發表

●廣東要聞彙錄

▲胡都督以現在滿洲政府未滅・北伐之舉刻不容緩・第一軍已於月之二十日出發・第二軍於一二日亦須成行・此後掃穴犂庭・尙須陸續會師前進・全賴得一總司令部長指示機宜・始足以飭戎行而操勝算・因照請副都督陳炯明爲北伐總司令長・所有北伐軍隊調度事宜・一聽節制

▲胡都督日前照會胡子春君云・本都督蒞任以來・早以北伐爲己任・惟光復伊始・百端待理・刻公舉姚君雨平爲總司令・馬君錦春爲副司令・卽日督師北上・與各省義師聯合進行・俟粵事稍定・卽當親率義師直搗幽燕惟軍餉浩繁・粵庫又復奇絀・南洋華僑素熱心革新事業・執事關心民國・又爲僑民所信仰・茲特派陳君新饒君劍前來・請執事專任[illegible]洋籌捐北伐餉項事・望執事於陳饒二君到後・邀集各埠熱心志士・先行募集・特別捐・另有公債票發行專章・寄呈・先請募集・將來購回該票及所有一切利益・悉照專章辦理・至於此次所有捐出特別捐之人・將來大局安定・卽當會商執事・分別從優獎賞・爲此照會・請卽查照・擘畫進行・庶款項早集・大局早定云云

●記蘇州橫涇[illegible]之大[illegible]案

▲蘇之橫涇鎭・地近太湖・梟匪本出沒無常・本月開州議會時・該鎭議員孔憲高等・曾議請民政長調撥師船以資鎭攝・已奉批准・卒以當地籌餉不易・尙未實行・乃於二十六日傍晚六點鐘・忽來外幫盜匪二百餘人・乘船二十餘號・在該鎭東南角僻處停泊・各執洋槍刀棍等器登岸・入市首至警察局・將各警綁縛・奪取軍械・遂分頭擁入各店鋪・肆刧・自典當錢莊以至衣莊・布店・南貨店・烟店等・無不搬取一空・甚至小茶館亦遭波及・共刧二十九家・全鎭菁華・爲之一空・其間受害最鉅者爲永豐當鋪・所有銀洋首飾衣包搜括無遺・末後復將房屋放火・將生財什物・盡付一炬・各盜所刧贓物・堆積如山・無可搬運・遂奪取該鎭大船四艘・將舟子驅逐上岸・卽以貨物裝置船中・滿載而去・與盜船聯絡一氣・駛入太湖・時鐘已十二下矣・翌日全鎭罷市・鎭民復恐盜船在外守候・不敢入城報案・直至二十八日方由自治公所繕具失單・來城赴地方檢察廳呈報・檢察長得信後・允於二十九日蒞鎭踏勘・未識能否破獲

●匯紀俄法英三國之對華政策

▲據日本報載・十八日倫敦來電・俄國外務大臣薩薩諾夫氏・法國外務大臣突式爾武氏・英國駐法欽使弗蘭巴底氏・爲中國革命問題・特開會議・於巴黎・據俄外相聲稱・俄法英三國對待華事之政策・彼此甚爲洽和・三國於華事之進行・視察甚爲嚴密・而彼此之舉動又極謹愼云云　譯文匯報

按俄法英三國之對華政策・彼此洽和・而又視察嚴密・舉動謹愼・果何爲者・誠有令人不能無疑者矣

●西報紀俄國軍略上之舉動

▲日本報紙載・海參威電略謂・伊爾庫次克省(屬俄國・西伯利亞)陸軍統制・已頒布訓令・凡陸軍外委人員・現均暫免發遣云云・此事與中國近亂・蓋極有關係也

▲又謂海參威砲台統制及巡撫等各大員・均由伯利(西比利亞著名城鎭)總督傳令召集・聞此舉甚爲重要云　譯文匯報

按俄人此舉・豈專爲整飭邊備乎

●西報彙譯

●北京近狀紀

▲倫敦太晤士報訪員瑪禮孫君・於二十八日抵滬・擬調查民淸兩軍會議事宜・渠現寓禮查飯店本館(大陸報)訪員曾往謁見・叩以北京近情・瑪禮孫曰・予離北京在十日以前・是以近狀若何・不能稔知・惟當予啓行時・北京甚爲甯靜・人民對於袁世凱似頗極信賴云云　譯大陸報

●各省近狀紀

▲據本月十四日所發之私家來函謂・成都終已爲民軍所據・且淸軍未與開戰・趙爾豐業已自盡・惟此說確否・本館(字林西報)尙未得證明之電　譯字林西報

▲據通信員自宜昌二十一日來函・謂漢陽失守之後二日・宜昌民軍頒布示諭略謂・接萬縣電・成都府已於本月初八日由民軍佔領・端方在兵亂中・被民軍所殺・趙爾豐則在督署被戮・現成都四周已遍樹白旗云　節譯文匯報

●外人預防紀

▲英國巡洋艦批加式斯號・二十八日晨進吳淞江・時適値潮流甚急・而又以一輪失調・遂在水面飄旋・有沙船二艘被所觸擊・並有石子船數艘亦被觸・後幸得駛至浦江・旋卽向南京進發・　譯文匯報

謹啓者本行資本…洋四千八百萬元公積金洋一千六百…[illegible]

正金銀行告白

……[illegible]……如一年期或六個月期或三個月期其息均隨時面議……匯等款格外克已倘蒙賜顧請至本行面議可也

赤十字社第二十七次募捐廣告

……[illegible]……特此登報以揚仁風

地方時事

●各省光復後之紀聞

▲江西

贛省自財政部獨立後部長雷恒辦理該部事務頗爲認眞因現軍政府經濟困難諸事均須撙節凡一切冗費均一律裁撤雷部長查得現在各學堂雖經稟請都督先後開課惟到堂者甚屬寥寥倘如前開支豈不浪費特稟商前彭都督取締辦法飭高等學堂及師範法政暨教員學生造具名冊送軍政府查核派員點名酌給火食銀兩詎文事局長文景清爲保全位置計串通各學堂管教員及各學生與之爲難遂於十八日開全省學生大會於教育總會遍佈傳單是日到會者數十人力詆財政部長雷恒政事部長賀贊元阻撓學務大肆咆哮後經人解勸而散

▲贛軍都督馬毓寶君蒞任後即將各部局員略加淘汰除政事部長賀贊元副長葉先圻財政部長雷君恒副長陳永懋鄭樹聲仍舊照會充當外軍務部長則改朱灝同以李柏年副之參謀部長則改劉麒以夏之麒何文彬副之本部總務廳廳長則以王良箴充當秘書廳則以劉嶽亮充當惟政事部副長以吳宗慈事冗固辭現在尚未派定即總務廳長王良箴因其與漢賊張勳素有淵源故當馬都督照會時執法科張宗杰深恐王爲吾贛之間諜擬呈請取消至前都督彭程萬君雖自願交卸聞馬都督仍請爲高等顧問官云

▲馬都督對於府中人員頗能寬嚴互用故現在軍政府人員亦皆小心辦公較之往昔大有天壤之判

▲九江

政務部長羅大佺日前接奉省電將九江政務部改爲九江府知府即以羅署理等因羅君接電後即日電省辭職略謂大佺前奉照會辦理政務部事當時以士紳星散不得不出而維持軍政安慰民心擬俟局勢稍定即行退讓視事以來奉職無狀我都督不獨不相責而反相恕由是感激欲以衰老之身追隨于英俊才智之後者蓋欲有所報於我都督也不料近忽患咯血症臥床已數日正欲電稟辭職適奉省部前電所有謀政事統一之處大佺極贊成惟九江府篆應請飭省另委安員前來視事大佺恐忱以爲一命之士心存濟世必于國計民生有補苟心存利祿雖位尊何益實非以不得爲政務部長而幷薄九江知府而不爲惟不欲以病軀致負我都督幷負我地方謹電聞伏乞鑒此愚忱俯允辭職云云

▲九江軍政府馬都督前派申琴堂戴鴻准赴饒州景德鎭調查滿政府窯廠及景德鎭厘稅等項該員等已于日昨由景德回潯在滿政府窯廠運回細磁二百七十餘桶並押解厘局款項銅元五萬元繳呈軍政府矣

▲九江日前派有軍士千餘人赴湖北之黃陂縣與黃陂附近之北軍交戰北軍死傷百餘人我軍亦傷十餘人昨已乘宜大小輪回潯至紅十字會醫治

▲九江軍政府每月需用餉項及各項開銷約共十七萬有奇全賴各屬地丁錢粮及厘局款項以爲補救日前款項缺乏已由湖北黎都督接濟洋元六萬元湖北龍洋票六萬張存臨時兌換所以資週轉前日黎都督又允接濟銀十萬兩江西亦解到銀五萬兩各屬地丁錢粮厘稅亦有陸續解運來潯者故目下可無乏餉之虞

▲鎭江

鎭江鄭軍政使任事後特派黃君祖賢往各處醫院撫視攻甯受傷之兵士幷頒發手諭云倡義以來死傷偏野皆爲國流血之健兒甚可敬也然死者不可復生傷者猶期不死惟創疾未愈不免呻吟氣候方寒何堪痛苦昨聞爵士面陳傷狀心爲之酸第以軍務紛繁不克分身趨撫爰命黃君祖賢赴院代行撫視尙期早日就痊復起而效力民國幸甚旋經黃君歸述軍士病狀軍使爲之惻然特發給受傷軍士每人兩元以示體卹

▲鎭江爲南北要衝非重兵鎭撫不足以資防衛鄭軍政使以淸淮等處警報頻來特於二十六日派精兵三隊前往該處爲淸江之後援又派一營開赴浦口以備攻徐之用

▲鎭郡商團體操會會員日前赴軍政分府請領槍械業經鄭軍政使按名發給垻會長劉潤泉王少欽等特於二十七日午後邀集本會各團體至商會會商擬令每日分班至各街巷巡視稽查以保治安而維秩序

▲鎭軍憲兵原有一支部駐西城外火星廟近因鎭郡地方遼闊憲兵人數不多配置難周由鄭軍政使飭憲兵管帶張子京除原有四十名外再添招四十名一俟訓練純熟即上街巡查司令處設於火星廟第一支部附屬其增編之第二支部設在城內紅梅閣均歸張君管轄

▲鎭城光復後一切雜捐概行革除惟膏捐仍須照常徵收以示寓禁於征之意經膏捐委員嚴棟城出示曉諭城內外各膏店分上中下三則繳捐所有以前舊欠一律豁免新捐自十月初一日起分期繳納不准絲毫拖欠

▲鎭軍執法部長章祖衡由林都督調赴甯省充任要差遺差由鄭軍政使委副部長朱培升接充副部長兼裁判科長則委王吉梧充任朱王二君均於昨日到差視事

▲鎭紳張金門及興漢報館經理吳善卿顏德身等擬聯合軍警紳商學界在節孝祠開特別大會追悼陣亡諸將士以慰英烈之魂而作國民之氣各界均表同情定於十一月初五星期日舉行云

▲甯波

甯波軍政分府現欲添招陸軍兩營巡防一營業於鄞慈鎭奉四處分別設局徵募外幷給發告示幷簡章派員持赴台州府屬黃巖等縣徵募兵士一面移請台州分府轉飭黃巖等縣民事長會同紳士一體曉諭勸導徵募云云據外間傳說前次攻破甯京係浙軍最爲得力而浙軍又係溫巖兵士最爲得力故軍政分府特向該處徵募云

▲甯郡現當軍事倥偬在在需欵而財政異常支絀擬即創辦紳富捐聞甯慈人周紳巳首先認捐二萬元以爲之倡亦可謂急公好義者矣

▲慈谿徐薤畛以城議事會將次成立而調查選民手續仍襲取以前所擬城鎭鄉自治章程辦理恐於共和政體擴張公權多所背謬特邀集同志組織公權協議會先從實地調查入手而以維持公權協助議會爲宗旨聞出月即將開會宣告成立云

本地時事

●記請議和專使之人員

清國全權議和專使唐紹怡來滬等情迭詳本報昨日淸晨有駐滬英總領事法磊斯君前往拜會由唐專使迎入暢談片刻而別繼有滬甯鐵路總辦鍾紫垣暨員闞冕釣許鼎霖及黃耀昌施肇之等先後請謁午後有紐約某西字報館訪員投刺請見當由洋員李德立君出見該訪員並告以唐使此次到滬所有中西報館記者訪員均不接見該訪員遂告辭而去戈登路及靜安寺兩捕房仍派一百二十一號西探其文司與華探陳永康馮金奎等前往保護

●議決徵收忙漕辦法之示諭

中華民國軍政府蘇省都督程爲示諭事據民政司財政司會稱准臨時省議會知會開十月初五日議決忙漕案一件到府據此除通行各州縣民政長遵照辦理外合抄議案示諭一體知照特示計抄議案 徵免辦法 甲本年成熟田畝上下忙及漕糧一律減去二成徵收八成、(凡已徵足者將應減成數一律流抵) 乙被災及被兵之區應該管民政長勘明分數呈報核定照八成分等再減尤重者全蠲 丙庚戌年以前忙漕積欠一槪豁免 折價辦法 甲上下忙每原額銀一兩連附加統徵一元八角(凡已完足者其每兩流抵之二成准作三角六分) 乙漕糧原係逐年定價者每原額米一石連附加統徵五元不收本色原係永折定價者暫行照舊 丙所有從前積穀學務自治海塘河工及串捐等項均不另帶徵徵收期限倘需緊急應儘年內淸完逾限者加二十分之一忙漕一律

●製造局紀事

製造局李總理查得機器廠各工匠勤愼工作者固多而手藝不精者亦復不少現當改革之際亟應考驗以分優劣優者將星期自當加給工資如有劣者應即裁去現已牌示定期今日(即初一日)考驗以便酌定去留

鄂軍黎都督以各省軍隊皆已彙集鄂境而軍用各項炮械以及槍彈地雷炸彈等項將來需用浩繁應由江南製造局解濟故於前日電致滬軍政府飭令製造局遵照辦理設或短缺着即從速飭匠趕造以免臨時延悞云云現李總理查得軍用槍彈係六米立五六米立八六米立九七米立五七米立九用數最繁所有四十磅之地雷及十六磅之炸彈亦應預備是以分飭各廠晝夜趕造頗爲認眞

前由金陵解回修理之大炮四十三尊前日因奉聯軍徐總司令電催務於日內修竣解甯以便運赴北伐故由製造局總理諭令炮廠趕修矣

●北伐先鋒隊二次出發

北伐先鋒隊新招軍員曾奉聯軍徐總司令電致改訂二十九日赴甯編制一節已誌昨報茲由該隊長王養吾君已將所取排長軍員計有七十人稟奉滬軍政府陳都督發給護照於昨晨乘坐滬甯火車由滬出發赴甯聽候徐總司令編制現查北伐先鋒隊前後二次赴甯之軍員共有一百二十餘人適足一隊之額即可先行出發防守徐州以禦北軍南下

●調查浦江艦隊

滬軍政府日前調查本埠浦江現泊魚雷巡洋練船運炮各艦共有若干艘令即查復茲查得浦江內泊有辰字列字湖鵬湖鶚湖鷹五魚雷海籌海琛海容三巡洋艦通濟練船南琛保民二運艦江元建安甘泉三砲艦策電飛霆二驅逐艦等共有十六艘聞由海軍司令部報告陳都督查照矣

●減取載兵車資

滬軍陳都督以滬上所招新軍刻將陸續由滬赴甯暨聽候定期出發分道進取而由滬赴甯皆須乘坐火車較爲便捷惟人數既衆車資較鉅現當經濟困難之際自應商請酌減故特商由滬甯鐵路總理濮君允准嗣後如有兵士赴甯執有滬軍都督護照者每名照章減半給資云云

●送懲剋扣兵餉之排長

福字營敢死隊劉司令長查得本營排長李桂彪有剋扣兵餉情事乃於昨日將李函送上海縣司法署收禁候示

●義武隊遷地駐紮

義武憲兵隊本駐紮於上海縣署內近因民政長吳君以地位不敷商准該隊長於昨一律將該隊遷赴小南門內訓練處辦公

●警務所改設城內一區

城內五區警局自歸警務長穆抒齋君接辦以來興利除弊力加整頓現經穆君議定將城內一區警局改爲警務所原有一區崗位劃歸二三四五區警局節制擇其熱鬧之處單崗改爲雙崗定於十一月初一日即今日實行昨經穆君諭飭各區員一體遵照

●交存軍械之示諭

滬軍都督陳爲曉諭事照得車站欄外即鄰租界若帶軍械輒被捕房拘留此後各軍隊之軍官兵士如帶有槍刀等件須於下車時交存商團特設之閘士車內報名註册給以憑條離滬時持條向原處領取免致違章幸勿自悞此諭

●設立聯軍籌餉事務所

各省聯軍北伐以軍餉爲第一要需茲有熱心志士李厚禧邵人華王弼臣等諸君發起組織民軍協濟總會爲籌餉統一機關擬就募餉章程稟准民軍大元帥黃興及鄂浙甯滬等各都督設立籌餉事務所於四川路專籌各省聯軍餉糈前日由邵王兩君在嶺南村設筵邀集滬北各劇場主商妥擇定日期挨次演劇助充軍餉外再選派募餉委員分赴內地各埠竭誠勸募以期源源接濟軍需俾得聯軍北伐掃除滿奴早成共和政體云

●批斥壟斷之柴販

滬市蒞薪公所因壟制鄉販把持市面坐收穩利致民間受害非淺曾經民政總長移商市政長知會南區派探吊回告示牌秤後該所經辦人劉紹久蔣雨生等反抗爭辯希圖斡旋一時鄉販數百人會議抵制之策呈請除去民害以甦困難尙在切實查辦不料又有商人丁乃文秉機網利願助地方經費等詞呈請市政長核准蟬聯之計昨奉發出批示云柴薪爲火食必需豈宜壟斷居奇今既蒞薪公所爲民間受害而設一公平經售處代客經售以暴易暴謂爲便民起見其誰信之至以呈繳地方經費爲嘗試之計尤屬謬妄特斥此批

●照費歸併船捐

停泊南市浦江之駁船灘船農船龍華嘴船甯波號頭船向須領用免裝垃圾執照繳納照費現經市政廳長令於十一月初一日起將此項照費併入船捐內徵收以昭簡使昨已發出公佈知照各船戶矣

●女士熱心助餉

女士倪漢信因念北伐先鋒隊現需軍餉甚殷特將珠花一朵價值六十元助作軍餉又方文治女士亦以金戒一枚助作該隊軍需若二女士者可謂熱心軍國者矣

●記華洋義振董事聯合進行大會

本月二十五日下午五時華洋義賑會辦事董事與名譽董事在禮和洋行樓上本會事務所開第一次聯合大會到者爲洋董事郭斐蔚主教希孟君維禮德君墨賢理君葛倫君羅先苞君英吉司君湯懋士君文顯理君龐神父坐辦羅炳生君華董事除伍秩庸君因公及蘇寶森君因病不克與會外到者爲陳潤夫君貝潤生君胡二梅君邵琴濤君袁恒之君陳彥淸君朱葆三君坐辦嚴飴庭君名譽董事唐露園君余魯卿君徐星槎君暨李提摩太博士各領事及巨商等當經郭斐蔚主教說明本會目的及業已籌備各事之大略次由蕪湖稅務司梅約君江蘇教士任君詳述各鄉災民之苦况再次由坐辦羅炳生君起言就各地教會報告而觀今冬將有三百五十萬飢民急待振濟即以最低之工價以工代振亦須有洋四百二十萬元方可舉辦此事維竭盡方法爲之籌措恐亦僅能救助所有災黎百分之十復由華坐辦嚴飴庭君起言謂外人辦理慈善事業勸用一款必求其得一款之用不僅以核實爲能事救災乃政府對於人民應盡之責本會當以此義進言於政府維目前本會當盡力辦理猥以輇材謬承委任尙祈董事督促進行云云郭斐蔚主教起立歡迎名譽董事幷宣布伍博士廷芳因事不克涖會繢云組織名譽董事會之宗旨在聯合有聲望之人成一與辦事董事較大之團體贊助辦事董事進行廣勸同志關心振務募集款項並分任本會支部事宜凡以補辦事董事所不及庶幾所謂名譽董事者乃有其實非徒其名辦事董事願諸君咸知此意擬按月取一月內所辦之事編印報告分送各名譽董事

(未完)

尙有本埠時事刊在後頁閱者注意

接本地時事

●追悼紅會醫學博士

丹國醫學博士戴利生君素精解剖術現充中國紅十字會總醫生此次親往武漢戰地救護傷兵活人甚衆旋因積勞致疾遽於十月二十二日在鄂逝世噩耗傳來不特該會同人痛失臂助凡熱心救世者無不同深震悼茲悉紅十字會長沈仲禮君定於初二日下午四時在白大橋南四川路轉角友會禮拜堂開追悼大會想屆時素車白馬必爲之絡繹於途也

●社會黨之進行

社會黨

二十七日該話會部長江亢虎君報告南京社會黨成立情形徵求黨員赴寗担任組織者已有七八人不日成行又提議組織隨軍宣講隊當有熱心者願任其事定於次日會議解决辦法又提議組織實行團實行遺產歸公教育平等團員身後一切財產悉入社會黨公用其有未成立之子女則黨中代負敎養之責均經贊同成立午後假地錢江會館開講演會對普通社會宣布宗旨講演者七八人來聽者約及千人末由黨員錢君試演游戲科學以爲餘興旁晚始散

來件

●四川共和協會章程

第一條　本會由四川同志組成定名爲四川共和協會

第二條　本會以協助共和政府之成立並聯絡他之團體一致進行爲宗旨

第三條本會應辦事務條列如次　一調查本省狀况　二協助本省完全獨立　三本會關於重要問題隨時建議於本省及中央政府　四聯絡宗旨相符其他之有力政團　五應時勢之必要刊發臨時報告

第四條　凡會員入會由本會會員二人介紹經會長或常務幹事承認後即爲合格

第五條　本會職員及其權限如左

一會長一人主持本會要務指導各項職員　二常務幹事四人以合同意思經理本會一切事務若會長缺席時得互推一人代理其職權　三庶務員一人辦理本會一切庶務　四書記員二人分任文牘記錄事務　五會計員二人分理收入支出事務　六調查員二人調查各處共和事務　七交際員二人擔任聯絡及招待事務　八參議員八人參議重要事件討論疑難問題

第六條　本會會長由衆公推名望最著者任之其餘各職員均由大會投票公選

第七條　前項各職員以完全共和成立爲任期期滿後本會即行解散

第八條　本會開會如全體大會職員會參議會三種均無定期由會長招集但緊急事件發生職員會參議會可由常務幹事招集全體大會由會員十五人之要求會長應招集之

第九條　本會經費由會員及熱心贊助者自由捐助

第十條　本會章程由會員十分之二以上之提議得開大會議决修改之

第十一條　本會通信處暫設上海黃浦灘路二十九號中華民國聯合會事務所

本會已於本月二十五日開成立會於蜀商公所凡川人之贊成本會宗旨者請到通信處簽名爲盼

來稿

●共和建設會上淸議和使唐少川函

少川使者閣下公漢人也又嘗留美歷有年所美固共和國也久居共和之邦薰陶乎共和之政治公殆早抱共和之思想矣淸廷講和之重任不以畀他人而以畀公我國民幸福哉嗟乎天下者非一人之天下武漢一呼四海響應三分天下已有其二天心人事已略可知我四百兆同胞生命有所不惜敗蚓有所不挫誓之誓之不達共和目的不止公獨以此時持節南來冀千載一時之機會也誠以此時順民之志主張共和使我同胞無須再塗肝腦大局卽由此而定將來歷史上必謂中華之共和成於公一人之手英風奕奕銅像巍巍爲中華共和鼻祖較諸華盛頓林肯諸公猶覺彼勞而我逸也豈不慾哉豈不偉哉苟其不然主張君主之謬說阻我共和之進行則是公漢人自忘爲漢人也則是公自棄其祖宗自忘其根本也我四百兆同胞將人人與公爲敵恐公亦不能安然受庇於滿清政府之下矣孰利孰害孰從孰違當熟圖之

本地理事

南市

●懲責誘拐　崇明女子龔阿妹被北新鎭蟻媒高陳氏同夫高某誘拐來申住居吳家容處圖賣於花烟館內女父龔玉桂得悉來滬尋獲扭控裁判所經陳裁判訊得該氏與吳狡不承認判吳戒責一百五十下押三月氏責一百下押候伊夫來案訊究該女即交乃父領回管束

●分期拔欠　張通甫在裁判所控嚴寅保以合股謀做日商協泰洋行買辦轉託葉蓮偉担保商借洋二百元爲墊本之需刻因該行早已收歇而所借之款延不料理又伊弟嚴錦堂亦借去洋一百二十餘元避不見面一併請追陳裁判傳同嚴葉到案訊得供認不諱問官判交保限十一月十二月各還洋一百元其餘之款着尋交乃弟趕爲理楚

閘北

●民政總局批示彙錄　民人伏榮仙等稟批此案失愼未成姑寬免究嗣後王阿和如再漫不經心致有前項情事定即提案究辦不貸　民人從田瑞稟批此案已據爾子大綱子供認夥竊屬實自應押候懲辦該民何得妄瀆不准　民人祷榮生稟批據稟爾妻唐氏被黃皮周二拐賣青浦縣境朱姓家一案候派探備文移提該氏着即同往指認以便帶局訊明給領可也　民婦金朱氏稟批查蔡朱氏家被竊一案已據爾子萬億供認知情自應押候復訊再行核辦所請開釋擬難照准

●牌示考取警生　警務長盧昨出略牌示云本局近來逐日考取警生張幹臣施人傑盧再明等十六名着於十一月初一日一律到齊切勿遲悞

英租界

●給諭變賣抵地　英商安德臣控新昌記號主卓寶亭抵地不贖一案前午後經英康副領事會同關讞員會訊原告投案請追本利洋一千九百元中西官以被告臨訊不到判候給諭將地變賣抵償本利如有不敷仍向該被追究

●盜犯解回訊辦　夥刧青浦縣重固鎭源泰當鋪及義和衣莊之盜犯徐寶林陸瑞良金杏寶沈才林陳金寶王根甫徐阿生李蓮生王阿四及盜婦張王氏王張氏等分得贓物逃滬租賃公共租界閘路房屋分別居住被新閘捕房華探目米仁協同探毛伊文馬阿美等查獲一併拘入捕房昨晚併解公堂奉關讞員會同美海副領事研訊一過中西官明以案事出內地着將該盜犯等一併分別還押候備文解送青浦縣歸案訊辦

●查復盜船　昨日江海關水巡捕房包探何阿春查有搶刧七寶嘉興等處之盜犯乘船匿跡洋涇浜內遂稟明捕頭梅羅會同西捕乘小火輪往查該盜船一見卽揚帆而遁探捕奮力追至黃浦江張家浜口始得阻住當時拿獲盜犯余裕發陶鴻生船主張長生船夥瞿俊生王根堂五名並起獲洋槍兩枝刀三柄鐵尺一枝及原贓衣服銅錫器皿一併解入捕房押候解送浦東巡警局訊辦

法租界

●限交在逃華捕　法捕房華捕唐阿林並未告假棄差逃遁查由周金泉所保蓋有圖章於昨日傳案詰究周供與唐本不相識實係唐之表兄孫鳳卿託保現已邀到中西官以唐旣經作保碍難諉卸判限七天交人孫著幫同尋緝

●懲押僞飾欺人　朱阿根僞造首飾託稱在河中淘來冒充金飾騙人受其欺者不少昨由捕房查明送究朱供小的亦照銅飾出售以後不敢再售矣問官判押一月僞飾銷燬

美租界

●派探查緝碼頭　昨日下午日本長江商輪岳陽丸來滬美捕房因前次南陽丸抵埠曾出暗殺重案故特派華探談鳳池王金茂等至揚子碼頭嚴行查緝以保治安

●報查失孩　方阿成住新記浜路一千二百二十九號有一子年九歲名仲生被匪拐失昨報捕房捕頭允爲查緝

杭省宓家昌廠烟上海總發行所廣告

啓者本發行先行交易以來備承各寶號向購轉售者已有五百餘家之多爲此詳列牌號地址布告各界俾可就近向購諒亦諸君子所樂許者也伏希公鑒

祥泰德　鐵馬路元豐　裏虹口老震大　老閘橋乾坤和　常州裕順　浙江路天昇榮　頭壩上萬生　馬列師寶源　崇明沈萬來　西廟永盛　大興街坤和　南馬頭元昌　寶三路承泰　新衙門乾恒豐　石慶恒　外虹橋萃昌　車袋角洪興源　虹口福泰　震豐街恒泰　吳淞瑞馨祥　鐵馬路萬春　愛而近路裕昌隆　邑廟恒昌　又義昌祥　唐家弄陳生記　新北門內裕和祥　正泰源　浦東協盛　西門同牲泰　鐵馬路湧利　法界高生大　甬藥行街德大　三馬路公成和　鎭江萬和祥　麥家圈晉義　無錫恒升　鐵馬路同順泰　嘉興立大乾　崇明張天泰　斜橋聚盛　海甯路福泰隆　北四川路義興祥　裏虹口長泰和　爛泥橋公和祥　馬律師公興

甬江祥豐　浙江路德豐　八仙橋榮大　公和碼頭劉萬康　老閘橋大隆申　十六浦裕大　華濟路三和興　中虹橋萬豐　石硤寶昌　馬律師錦泰　三馬路瑞生昌　東貴坊德和豐　董家渡同升　又萬春　香粉弄錦昌祥　南翔天泰　愛文路義源　崇明生大　新閘上元增祥　鐵大橋華榮泰　周浦鼎昌　武昌路北泰源　浦東順興　靜安寺乾興昌　海甯路仁昌　洙涇鉅美　董家渡裕源　太倉陸同泰　蓬路鎭和　城內永康　油車碼頭元昌　愛而近路萬昌祥　本街宏大　寶昌路餘永盛　浦東祥記　楊樹浦成茂　成弄大永盛　又長豐　浦東淩福順　吳淞乾發昌　梅興街餘泰祥　提籃橋祥興　張堰懋昌　常熟成大　新閘上源記

城內義昌　虹口新乾元　裏虹口公和　三馬路泰茂生　法馬路大成　楊樹浦周萬順　王家橋萬生　王馬頭茂泰昌　浙江路森源　義昌　晉元昌　四馬路同康　小東門晉昌　新三官堂大豐祥　新開和盧公興　六馬路寶昌祥　嘉興路協泰祥　石馬路益和　西門德泰生　松江景虞　無錫中和興　北四川路泰源　垃圾橋源泰祥　天津周福公　偷雞橋震昌泰　西門大成昌　坭城橋乾和祥　北四川路榮昌祥　浦東曹協盛　虹口乾生愼　吳淞路振昌　白克路吳啓昌　盆湯弄慶豐順　東貴坊隆昌　法界永康和　洞庭協康　無錫莊恒升　三洋涇橋義和成　外虹口泰興　宓勒路興康　西門義茂恒　崇明永隆　無錫鼎興祥　甬江鶴陽樓　青島同和祥

新大橋三陽泰　頭把上勳昌　十六浦匯德來　廣東路洽興　江灣鎭承和　十六浦永發源　外虹橋惠和　甬江鄔順記　平湖姚震泰　老北門內天益　北浙江路成茂　裏虹口鴻源鍋　新閘橋宏大　乍浦路永大　車袋角愼泰　錫金公所北萬春　廣西路恒和　新石橋開泰盛　南市源盛　高貨廟復興成　盆湯弄永裕　垃圾橋德茂源　浙江路萬慶豐　浦東福和仙　廣東街愼和　南泰橋口李義興　石硤泰順　南翔永泰　浦東曹合盛　浦東源生　寶興路永大生　甯波成豫　慈谿瑞源　咸瓜街萬興　法界順康　陳家木橋競源　白大橋德順　崇明裕隆　虹口順泰　王家宅和泰　白頭橋榮大　梧州路茂興祥　法大馬路源通　甬江同和

西門內同元泰　小東門內乾豐　元芳路泰生　三馬路大昌元　又泰和　成業里裘大梗　石路上德泰　新閘盧榮記　東貴坊北乾源　鐵馬路協順和　下海浦正昌祥　愛而近路福泰祥　老壩子路勤大　洙涇裕茂　頭壩上信和　鹽馬頭同發源　晉泰　北泥城橋怡泰　海昌楊榮興　盆湯弄鼎豐仁　嘉興路瑞泰祥　有恒路德昌盛　城內瑞昌　虹口恒昌　十六浦瑞祥　南泰橋王宏樓　洙涇萬康泰　石硤斜橋戴大全　打狗橋德豐　青村巷同正泰　小南門外永康　浦東陸順德　北四川路愼成昌　甬江震大　本街永順玉　嘉興大亨　無錫恒豐祥　又陸裕大　崑山施洽興　小北門乾和　公和　漢口輪船德和　中虹橋同泰　新北門祥茂

虹口萬生泰　火車碼頭春記　北浜萬茂來　小南門義大　梅新街日新　法馬路源通　生泰　小菜場泰和　舊江橋元和　派克路萬生　華濟路大同　引翔巷宏泰昌　浦東老人和　甬江久大　太平碼頭源泰　貨泰裕興　浦東裕康　愛而近路正豐　大馬路祥大有　城內義豐　提籃橋復泰　下海浦裕泰　沙圜昌盛　白克路同豐裕　老北門外坤泰泳　南泰橋口李同泰　南海壽昌記　老北門內新昌　新東宏昌　大達碼頭愼昌　鹽碼頭裕豐恒　西邑廟成豐　朱家木橋興發園　南海洪祥泰　虹口大昌　馬律師乾康　虹口逢興　海門益茂　南市鴻大　通州宏興　高昌廟恒豐成　新閘永恒祥　嘉興元昌　甬江瑞裕

中虹橋協和盛　新北門內興昌　海甯路周順興　高家鎭同盛　大馬路新大生　南陽橋新號　老路祥泰　提籃橋協源　中虹橋復中昌　斜橋源盛　虹口祥和盛　新衙門後永順昌　新馬路德昌　百老匯路萃馨昌　寶縣前路東泰和　岳王市吳德泰　自來水橋萬興源　青村巷沈大順　愛而近路萬泰源　西門炎亨　四馬路榮康　十六浦德生昌　火車碼頭餘茂　提籃橋廣大　大馬路元豐　寶善街大豐　西門外魁元　唐家弄張信茂　新閘上永鑫　牛莊路志和祥　中虹橋晉元昌　通州春和　青村巷茂昌　咸瓜街永泰　八仙橋源茂　高浦同泰生　縣橋頭昇昌　海門益泰　本街奐泰　甬江張源昌　港潤泰和　新閘兆茂　裏虹口乾生　太平橋義大和

又全興　西門外大生昌　張家花園同義　大假鎭盛敦敘　朱家木橋新康　崇明永成　高昌廟黃成泰　朱家角寶昌　新場謝亦盛　愛文義路葉日馨　法馬路志生昌　向大橋泰昌　白克路裕源　卡子路協茂　甯波和記　張家花園裕興隆　章家巷張惠和　法界新康　新馬路新盛祥　華新坊陳瑞豐　海甯路天福　甬江張順和　來門外協記　楊樹浦廣大　吳淞路乾坤和　拱宸橋通源　浦東同森泰　石硤公記　四馬路乾泰茂　派克路增泰祥　白克路同茂　八仙橋裕昌　方板橋德順祥　愛而近路順康　新閘上南昌　嘉興橋義成　常熟合泰　新閘怡昌　七寶晉陽協　西門王順興　又老廣和　鎭江宏昌　寶善街德昌　頭壩上彙源

新馬路大昌　吳淞路協泰　羅店鎭天成　新衙門增泰德　打狗橋乾大生　鎭江順泰昌　四馬路復昌　高橋陳益泰　北諸家同生瑞　十六浦阜生　新馬路葉永昌　小東門華昌泰　錦牌坊黃福泰　大東門外協生森　浦東黃大昌　常郡城內日新昌　西門內餘昌祥　馬律師恒康　甬江周大成　董家渡萬昌　十六浦萬和　本街源吉　南馬頭天泰祥　北香粉弄慶泰　石灰橋恒德　浦東乾昌　菜市街厚生　靜安寺路順源　北新橋源大生　小橋頭義大和　鐵馬路裕生和　東家渡久大　大東門內泰記誠　浦東閏餘　斜橋濟陽　方板橋萬裕　唐家街同興昌　火神廟晉大　白克路愼昌　朱涇趙源豐　西棚成裕　又大信公司　三牌橋生大　米市街施永和

中虹橋萬生鎬　南陽橋怡盛　又汪協興　提籃橋華元昌　景豐街萬亨和　百老匯路裕泰　高昌廟協記昇　下海浦沈祥泰　嘉興路乾興祥　麥家圈永其祥　陳家木橋大成　嘉興路瑞泰　石硤周萬昌　十六浦日昶　浦東樂祥記　派克路萬茂興　十六浦立大　太昌順泰　本渡蔣萬祥仁　右營街裕大　老石橋立大　杜家弄萬益泰　城內長豐　虹口三裕　八仙橋南萬生　鐵大橋長森興　新署後廣永隆　新北門外萬豐康　嘉善久康　大東門南永泰　蘇州瑞松堂　無錫北門鎭大　無錫洽大　小東門仁大昌　新翔港泰和　崑山源康　漢壁禮路匯康　新馬路廣成信　四馬路益泰祥　常州五洲藥房　又德大　北坭城橋達天祥　又萬元昌　北京路姜聚記

中國合衆水火人壽保險公司特別廣告

逕啓者本公司創設有年資本充足久昭信用保費則格外公道賠款亦異常迅速且無額外浮扣等事選遇咸知毋待贅言茲本公司大加整頓以期推廣敎請 沈潤卿君爲火險買辦沈君在中久歷貿途辦事誠篤嗣後如有保險生意請 沈君蔭洽自當克己仰副以副惠顧之雅意恐未週知特此聲明

上海新開廣仁信土棧

本號開設上洋小東門外大街坐北朝南石庫門面親自採辦大小洋藥川西雲土原漿貴州等土一應俱全兼製各種淸膏如蒙賜顧請認本號招牌庶不致誤

發 陳公烟發客

貨眞價廉　零剪躉售照箱批

信局函購原班回件

[illegible]新公[illegible]發兌

本號開設法大馬路[illegible]現因翻造房屋遷八仙橋西首坐北朝南雙開門面親自揀選大[illegible]

[illegible]立[illegible]

本棧開設在法大馬路[illegible]公館南首[illegible]爲適宜凡仕商惠臨[illegible]

氣喘被治

如患胸部孱弱 肺炎 肺膜炎 癆瘵 氣喘 呼吸不靈 心病 喉痛 傷風 咳嗽 氣管炎 氣管哮喘 重喉管舊炎 失音 久咳 嘔血吐血 胸悶 時多盜汗 吐灰色或黃色痰 夜不能眠等症服他藥無效則請一試聖保羅修道院膏子藥可保終身康健此神驗之膏子藥醫治之效力業經千萬人試過無論老少體弱病後莫不受其益此藥眞能益壽延年者也

今將此藥運售中國以公同好購藥諸君務請 認明眞僞藥匣口均用藥廠主人 [簽字] 簽字之紅紙條封固否則贋鼎也必無效驗切宜愼之

●價目 大瓶計重五百五十格蘭計洋二元 小瓶計重二百三十格蘭計洋一元二角五分 大瓶每半打十元五角每打二十元 小瓶每半打六元七角半每打十二元五角

中國經理處 上海好時洋行

總發行所荷蘭國路頭登埠額克爾

代銷處

屈臣氏大藥房 中西大藥房 大英大藥房
科發大藥房 中法大藥房 中德大藥房
老德記大藥房 羅威大藥房 四路馬老德記
大英醫院 五洲大藥房 美華大藥房
普濟大藥房 南洋大藥房 河南路屈臣氏
華英大藥房 同濟大藥房 老誠濟藥房
中英大藥房 勒戚大藥房 南市中法大藥房

11

上海中英大藥房特別佈告

本藥房分支向來偏於各埠現値時局變遷風雲正急雖貿易仍多照常深恐辦貨致諸君或爲兵戈所阻或因郵電不通以致不能就近接洽爲此特別佈告如有周折等情請即 惠函逕向上海總號購辦以歸便利本藥房於軍營醫院學堂紅十字會一切救傷防疫照相藥物置備完全精美如蒙 賜顧價當格外從廉又僑寓上海各界諸君欲購冬令補品及治療飾等藥物者亦請 移至四馬路棋盤街口紅磚大洋房內爲荷想一經考較當知本藥房物美價廉實爲首屈一指也此啓

獨得秘方 婦科一索必雌丹

婦人艱於生育 服之受胎極速 如若不信 有法可試 將素不生蛋之雞 飼以此丹 半月後蛋自生矣 信服此丹 成孕不難

帶下或氣血兩虧面黃體瘦甚至崩漏刺痛此皆衝任有損元氣愈虛則經愈不調由此諸恙蝟見百病叢生方名曰婦科一索必妊丹能調和衝任之血平定肝鬱之氣去瘀生新開胃解鬱煖宮止帶聚精旺血固本調經培生養之婦堅心服丹一料經後交合男施女受可許一舉得雄縱使年近大衍拾年未產只須連服旬日必能一索非但治一切疾病且能永保無滑胎暗產之患誠婦科中不世奇方也◎每料一斤洋八元每盒洋二元◎售處一

婦人本無不能生育之理其不能生育者病也其病不調居多方醫以爲虛寒恐不盡然蓋婦人經水易虧而難孕也古人以辛香燥熱之劑以煖子宮多以辛熱之藥以治虛寒不知經火旺偏助陽氣血香燥反耗精血況子宮燥熱氣多鬱多不知經生育之道甚則以濕或行經反常子婦人性情之病多子宮多不知經生生壯體是血以濕難女矣一本藥房誠心濟世冶或經期腹痛赤白帶培元凡以婦人切疾病服之無不應手奏效至安奇處一索得男經過萬人皆得廣種麟兒荷蒙大藥房丹常發售在上海三馬路試過西市小花園斜對過錸雲大藥房此丹服素未奇處

婦科降生丹

京都天寶齋婦科種子仙丹服後受胎極速不信者有法可試素未生蛋之雞飼以此丹半月後蛋自生矣慮言欺人罪我惟天

夫婦人固無不育之理不育者即有病也然病之兆氣血不和必致經候失常諸恙所以漸生也多起於前後無常或腹痛凝積或崩血過多或傷於七情鬱結勢所必難衝或體虛盜汗不止或面黃肌瘦及白帶淋濁致壓情志或威冷動情卽洩受而復出等症皆體虛血虧所致故種子腹悶五臟及風寒經水不調則非藥眞八所傳能調和婦人衝任之血平定肝鬱之氣去瘀生新開鬱解悶所由來損子宮寒不受孕帶聚精旺血固本調經有却病壯體之功凡婦人服之一料一斤價洋八元每四兩二元

間斷無不應手而得素未生育之婦服後一舉成孕晚年經斷血枯常服且能育孕二元閨女孀婦服此恐產無父軟骨之子切忌幸勿輕視◎另有參茸海狗腎扶子種子衍慶丸專治男子陽痿精寒服後卽奏奇功每料一斤價洋二八元半料每兩一元◎售處一元◎造埠函購郵政局最妥上海二馬路中市西鼎新里石庫門內

☞1803

介紹西醫周光松

先生自懸壺於華英藥房行醫以來事務繁忙而就診者又衆一身充二役恐有顧此失彼之虞爰以辭卻華英經理之職專事行醫並擇適中之地設精潔醫室以取門診之便近備汽車以應出診之迅速其嘉惠病人可謂無微不至矣醫室在英大馬路小菜場對面三十六號每日上午十下鐘至下午三點鐘候診自三下鐘以後出診恐未週知特此聲明

殿子均 陳爲奠 王竹銘 嚴瀛三 俞厚堂 洪鐵卿 同啓

☞1961

廿年痔瘡連根脫落

僕性愛杯物榛館常在醉鄉日久濕熱下注釀成痔瘡不時發作痛紅腫步履甚艱一交夏令更覺重發四圍高腫狀如芝菌每逢大便疼苦異常心肺汲汲不上堪羅紗下衣淋漓膿血且有腥臭氣味令人掩鼻幸敝友陳君見僕身患痛苦乃海地球首南河南路七號廣東彭慈堂有著名三十六種珍珠熊膽參茸化痔外丸及外治妙藥極其靈驗即上全盛信局函洋十六元各購四盒內服外敷時毒水外流痔漸縮軟痛癢立止連治三月果然四圍痔根盡脫消患無形十餘年苦惱地獄不料數日間竟能脫然無累寸衷欣喜欲狂安可秘而不宣埋沒靈丹妙藥率告同病諸君所費無幾早服早愈何樂不爲刻吾鄉得此治愈者廿餘人矣遠地更何堪指數凰憑確據僕身受之餘焉得不爲之拜禱

蘇城大太平巷 黃履中啓 函購外加寄費一成

☞1080

久咳全愈

近有假冒須認明石印農工商部執照浙江巡撫獎憑反面五開間書圖并工部局施敦來醫官化驗證方是的眞

予患咳嗽垂二十年矣與老友鄭君屢訪名醫從無長效夜不能寐者自前年起必數夜不能安眠中外良方秘藥如石沉大海若偶食蝦蟹之類則咳喘必發得遇之於中元節鄭君來舍遂及痰喘頓除香港氏寄來此藥假冒甚多必須認明藥紙包面上有發明商標天馬爲記方可聞言即購一洋錢五元購買大食二十年痰病先生收發及人疾作分去一食後君一食連服三大食并寫明痰喘去後如今見復發胸之餘君一食即已斷根如此神藥特登報以告諸病全愈林佩紳啓附價大食二元四角小食一元二角 外埠郵費 每盒總發行所 上海寧波路口 五開間 ☞1198

九購 沈製鏡面散 生髮膠 留心僞藥

本主人由化學發明沈製羊脂珠粉鏡面散一藥專治男女面上◎雀斑◎粉刺◎烟容◎酒刺◎紅點◎油光◎瘰癧◎瘡疤◎粗支◎黃黑等類雙料重用羊脂珠粉每洋二瓶每料六瓶洋二元五角單料◎每瓶五角五分◎沈製生髮膠專治病後產後血枯氣虛不論男女均可禿髮重生每瓶大洋五角每料五瓶洋二元以上兩種自風行以來治好之人登報讚揚已不計數惠賜謝信裱成屏條人人可看以爲靈驗鐵據各省大藥房均有經售惟仿冒甚多購者認明掛門口◎批發有特別利益儘可函訂◎總發行所在外埠郵政局妥郵山西路即盆湯弄大街集益里二弄對門

人壽醫藥室 主人餘年氏啓

泰西裸體女犯攝影

世界美術畫第一集

一	二	三	四	五	六	七	八	九	十	十一	十二	十三	十四	十五	十六	十七	十八
繞身圖	中鍊洗浴圖	中鍊跳柱圖	手鍊全婚圖	花面結身圖	足面倚柱圖	衣足横思圖	鍋鍊撐寐圖	足鍊有椅圖	面石假寐圖	枕縛憑鍊圖	頤石就室圖	欄開坐髮圖	背思恨圖	解鍊桂圖	手笑圖	禁頭賞圖	支鐵圖

（此外尚有圖印餘不備載）一冊價洋二元外埠加郵費一角

（玻璃版）西洋美人出浴圖 四大幅洋一元郵費一角

五色水彩東洋美人出浴圖 每幅洋一元郵費一角

代售（洋裝）英蓮記 揚州十日記 推背圖說 嘉定屠城 五種書 減售洋一元 吳三貴 外埠加郵費二角

上海四馬路丹桂第一臺對門 日商書畫大成公司

精益眼鏡公司

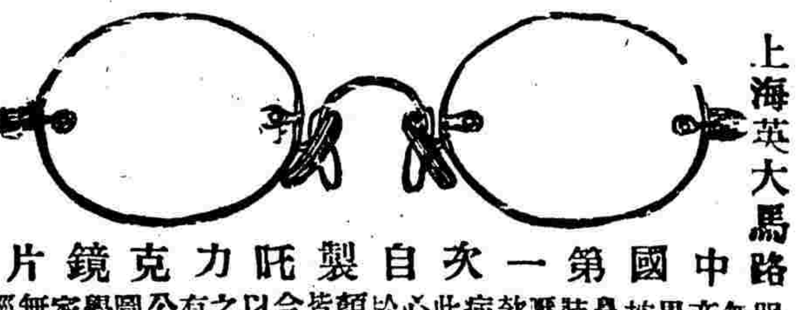

上海英大馬路 東泥城橋便是

中國第一次自製克力吒鏡片

眼鏡一項無非專家卸有傚人向亦非專門故每仿造以爲異常鏡片照之且高低大小之不能適中眼病配裝毛而同年通造有公司敝本研究力色鏡顏以合宜皆於此心研究力顏色鏡合於準備鏡片向來貨無自製本公司創辦之初合用之眼鏡特請技師精製多年研究始將此光學克力吒鏡片告成凡高低深淺各種眼鏡無不精益求精定價公道以副各界之雅意

經理 協理 劉致祥 張士德 啓

永年人壽保險公司廣告

總公司創設上海廣東路十號 招足資本五十萬兩已收五萬兩 現存銀款一百三十八萬七千九百四十兩 一年三月三十一結承保十二月結算 萬零儲蓄保險學費保險平常至還壽險 孩童九十二擔認保及一年三月總數 壽險一百十九萬九千四百七十兩 千百五十六萬八千四百五十兩上年進款二十兩 總董白克爾 董事鄔賜安 總經理 會計員倪郡 同啓

請吃除鴉片烟害改飲咀

遠道倍葡萄拔蘭地酒則 有益衞生及補健身體 百歲之酒也 南京路十三號 來門洋行謹白

☞2302

◎禁書出現◎

洋裝 禁秘史 一冊 推背圖說 一冊 東廠黑幕 一冊 …… 上海四馬路第三百十一門牌號新漢印書館代售

日本郵船會社

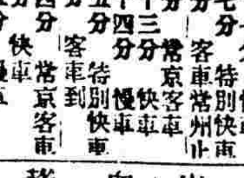

啓者本公司春日丸輪船准於本月初四日上午七點鐘開往神戶等埠收客到埠小輪包攬並寄禮拜六有禮拜五日到客票倘有欲寄貨物請爲裝塔各商臨會社啓

滬寧鐵路火車開行時刻

由上海開至南京

站						
上海	上午七鐘四十五分快車	八鐘十分慢車	十鐘正蘇申車	下午一鐘五分特別快車	四鐘二十分客車常州止	六鐘十分夜車蘇州止
南翔	上午八鐘六分快車	八鐘三十九分慢車	十點二十九分蘇申客車	下午一點二十五分特別快車	四鐘四十八分客車常州止	六鐘三十七分客車蘇州止
崑山	上午八鐘四十九分快車	九鐘二十九分慢車	十一點二十六分蘇申客車	下午五鐘五十分客車常州止	七鐘三十分夜車蘇州止	
蘇州	上午九鐘三十九分快車	十鐘二十八分慢車	十二鐘二十二分申蘇車	下午二鐘四十五分特別快車	七鐘三分客車常州止	八鐘二十分夜車到
無錫	上午十鐘三十六分快車	十一鐘三十七分慢車	下午三鐘三十七分特別快車	八鐘十三分客車常州止		
常州	上午六鐘五十分常京客車	十一鐘三十三分快車	下午十二鐘四十四分慢車	四鐘二十五分特別快車	九鐘十四分客車到	
鎮江	上午八鐘五十四分常京客車	下午一鐘十一分快車	二鐘五十五分慢車	五鐘五十一分特別快車		
南京	上午十鐘三十五分常京車到	下午二鐘三十七分快車到	四鐘四十六分慢車到	七鐘正特別快車到		

由南京開至上海

站						
南京	上午七鐘三十分快車	八鐘二十分慢車	下午一鐘二十分特別快車	四鐘正客車常州止		
鎮江	上午九鐘一分快車	下午十二鐘二十分慢車	二鐘四十七分特別快車	五鐘五十分客車常州止		
常州	上午十鐘四十二分快車	七鐘正常申客車	下午十二鐘三十五分慢車	四鐘九分特別快車	七鐘五十四分客車到	
無錫	上午八鐘十分常申客車	十一鐘三十九分快車	下午一鐘四十一分慢車	五鐘九分特別快車		
蘇州	上午七點三十分蘇申客車	九點三十分常申客車	十二鐘三十七分快車	下午一點五十分申車	二點五十四分慢車	六點四分特別快車
崑山	上午八點二十三分蘇申客車	十點二十三分常申客車	下午一點九分快車	二點四十九分蘇申客車	三點五十二分慢車	
南翔	上午九點二十三分蘇申客車	十一點二十分常申客車	下午二點三分快車	三點四十四分蘇申客車	四點四十九分慢車	七點十八分特別快車
上海	上午九點四十四分蘇申車到	十一點四十六分常申車到	下午二鐘二十二分快車到	四鐘十分蘇申車	五點十五分慢車到	七點三十五分特別快車到

津浦火車南段行車時刻表

由浦口開至蚌埠	由蚌埠開至浦口
浦口 上午七點二十五分	蚌埠 上午五點四十七分
浦鎮 上午七點五十分	門台子 上午六點三十五分
東葛 上午九點零五分	臨淮關 上午七點二十分
烏衣 上午九點三十五分	小溪河 上午八點十五分
滁州 上午十點三十分	明光 上午九點十五分
沙河集 上午十一點十五分	管店 上午十點零五分
張八嶺 上午十一點五十分	三界 上午十一點四十五分
三界 下午十二點三十五分	張八嶺 上午十一點四十分
管店 下午一點十五分	沙河集 下午十二點四十分
明光 下午一點十五分	滁州 下午一點
小溪河 下午二點十五分	烏衣 下午一點四十五分
臨淮關 下午三點零五分	東葛 下午二點十五分
門台子 下午四點四十五分	浦鎮 下午三點二十五
蚌埠 下午五點三十分到	浦口 下午三點五十分到

現在工程行車暫不售頭等客票